KNNV-reis Extremadura

23 april – 2 mei 2019

KNNV-reis Extremadura

23 april – 2 mei 2019

Deelnemers:

Feiko Prins

Aleid Bosch

Kees Both

Han Both-Reitsma

Marijke Brans

Gerdien de Jong

Els Löhr-Licht

Frances van Lipzig

Han Molenveld

Irene Molenveld-de Vries

Ada van der Pouw

Gre Stelling

Martha Vulto

Dinsdag 23-04-2019

Route van vliegveld naar Madronera:: 280 km; meest A5, bij Trujillo afslaan naar EX-208

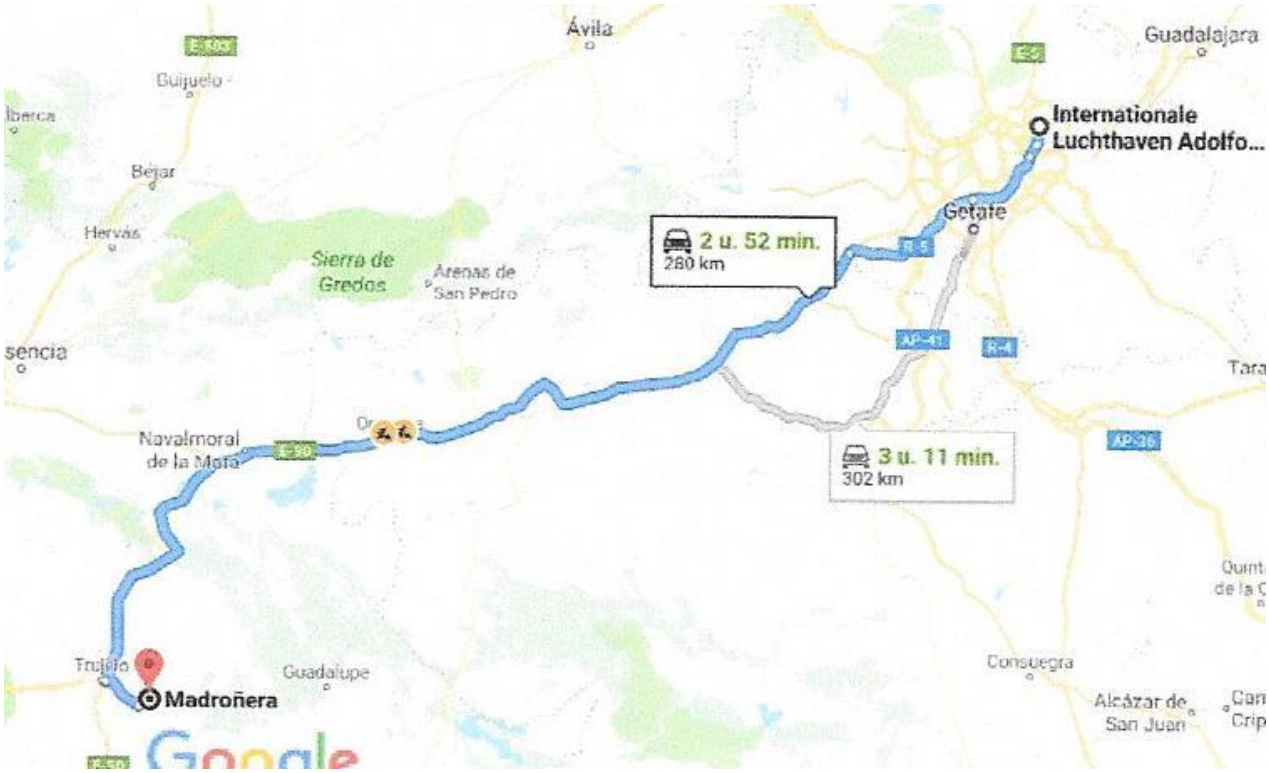

Dinsdag 23-04-2019

Schiphol-Madronera

Na een een zeeeer korte nacht, files onderweg en de auto afgeleverd in Nieuw Vennep, eindelijk ons reisgezelschap ontmoet in vertrekhal 3 van Schiphol. Een gemêleerde groep waarvan we veel inbreng en kennis verwachten.

In Madrid was het even wachten op de busjes, maar dan heb je ook iets: gloednieuw en zeer comfortabel.

Onderweg met wind en regen op naar een lekkere koffiestop, waar we meteen vanaf de parkeerplaats konden gaan vogelen: een groot ooievaarsnest in de zendmast met onderin bolvormige nesten met Spaanse mussen en één verkleed als koolmees. Op de grond een Kuifleeuwerik.

Voorin vanuit het busje konden we ook al genieten van de Vale Gier, Rode en Zwarte Wouw en de Grauwe gors op het prikkeldraad.

Ooievaarsnest naast kamer

Kuifleeuwerik

Iedereen was blij met zijn ruime kamer in het hotel Hotel Rural Soterrana in Madronera, waar we de eerste avond kennis maakten met de gehele menukaart “op Spaanse wijze”. Vanuit de kamers prachtig zicht op een ooievaarsnest, nestelende mussen onder de Spaanse pannen en gierende zwaluwen.

Marijke en Frances

Woensdag 24 april 2019

Madronera uit naar hoofdweg Linksaf weg EX-208 Herguijuela Rechtsaf weg CC-24.1
Santa Cruz de la Sierra Weg CC-24.2 Ibahernando – lunch Weg CC-108
Robledillo de Trujillo Bosweg over heuvel, Sierra de Montanchez, heen en weer en gelopen
Robledillo de Trujillo Ibahernando Trujillo Madronera

Woensdag 24 april 2019

Ibahernando – Sierra de Montanchez

We melden ons om 8 uur voor het ontbijt voor onze eerste dag vogelssafari. Iedereen heeft zich gewapend tegen wind, kou en regen. Dat kan kennelijk ook in Spanje. Als het weer heel bar is kunnen we wellicht in Cáceres naar een natuurmuseum.

Om 9 uur vertrekken we met de busjes richting Herguijuela, linksaf de hoofdweg op. Feiko geeft de richting aan, we slaan rechtsaf een wegje in naar Pago de San Clemente en volgen een landelijk weggetje tot aan een bospad en weer terug. Op het keerpunt zingt een nachtegaal ons toe. Heel veel vogels laten zich verder niet zien en geef ze eens ongelijk met dit weer. We slingeren verder richting Santa Cruz de la Sierra en stoppen zo nu en dan om vogels te spotten, stapvoets van waarneming naar waarneming. That's the spirit. We zien de grauwe gors, een roodborsttapuit, roodstuitzwaluw, oeverzwaluwen en jong eendengeluk. Er is wat opwinding want er zijn twee kleine plevieren gezien. Die staan niet eens op de streeplijst.

Bruine koeien

Zonneroosje *Cistus ladanifer*

In het grasland staat een kudde bruine koeien met de kont naar de wind het natte weer te doorstaan. We rijden door leeg land met wilde zonneroosjes, een plaag blijkbaar maar ik geniet er van. Verder zien we veel pluimlavendel, korenvelden, grasland en bosjes en zo nu en dan een grote wei met zonnepanelen. En horen we daar een hop? Op deze manier is de weg naar Cáceres lang en opwindend, zo opwindend dat we Cáceres niet gaan bereiken.

Wel wordt het tijd voor koffie en een broodje. We stoppen in het nogal slaperige dorp Ibahernando bij wat lijkt een dorpshuis. Aan twee tafels zitten mannen te kaarten en een groepje mannen staat erbij te kijken. Welk spel is dit? De kaarten komen mij niet bekend voor, het is duidelijk geen klaverjassen. We zetten tafels en stoelen bij elkaar, de waardin gaat aan de slag en wij maken nader kennis met elkaar. Zo worden losse deelnemers aan een vogelreis langzaam een reisgroep. We wandelen nog door het dorp, groeten het standbeeld van Don Quichotte en stappen weer in de busjes.

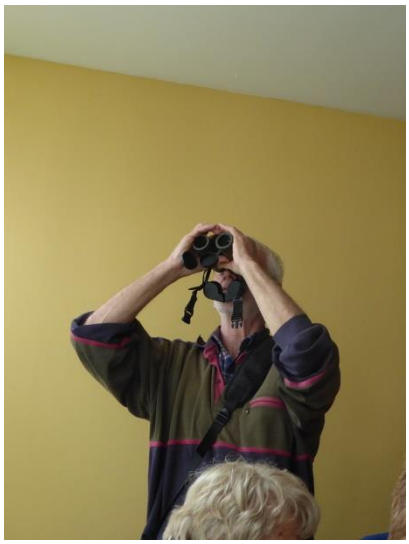

Ibahernando

We zien bij een steenhoop wat leeuweriken die iets met elkaar lijken te hebben: balts, territoriumdrift? Het lijkt of de een een lekker hapje heeft voor de ander. We hebben blijkbaar de behoefte om in te vullen wat hun conclaaf inhoudt. Dan is er hopalarm, twee hoppen op een steenhoop. Het is mijn eerste waarneming van een hop in mijn leven, mijn dag kan niet meer stuk.

Twee hoppen

Kleine plevier

We rijden een berg op over de Sierra de Montanchez met boven een mooi uitzicht op een nieuw dal. Het weer klaart op en we lopen een stukje langs een overdaad aan wilde planten, prachtig. Bomen gehuld in een vacht van mos, orchidee (harlekijn?), wilde pioen, wilde lupine, pimpernel, kuifhyacinth, kuiflavendel. Fijn zo’n zon en windpauze.

Kuifhyacinth *Muscari comosum* Kuiflavendel *Lavandula stoechas* Harlekijn *Orchis morio*

Feiko en Aleid sturen de busjes behendig over onverharde wegen. Onderweg naar het hotel stoppen we voor witte vogels: het zijn koereigers. We zien ook een samenscholing van wel dertig ooievaars. Halverwege de toer doen we de overbodige hoofdsteunen weg zodat we een breder uitzicht hebben, goed idee Marijke.

Koereigers Ooievaars

Terug in het hotel kunnen we bijkomen, douchen en dan staat de maaltijd voor ons klaar. Het was een mooie eerste dag, het smaakt naar meer.

Ada van der Pouw

Donderdag 25 april 2019

Madronera uit naar hoofdweg rechtsaf weg EX-208 Trujiillo, supermarkt LeClerc Weg EX-321 La Cumbre Rechtsaf Weg CCV-57.2 (tot kruising snelweg) Weg CCV-57.1 (na kruising snelweg) Rechsaf onverharde weg op en neer, lunch Weg CCV-57.1 Santa Marta de Magasca Weg CCV-128, brug Trujillo Parkeren, diner Weg EX-208

Donderdag 25 April 2019.

Trujillo vlakte, La Cumbre, Santa Marta de Magasca

We moesten het vandaag doen met weinig zon, af en toe een bui en het was niet warm.

Na eerst boodschappen voor de lunch te hebben ingeslagen in de supermarkt LeClerc van Trujillo ging het richting La Cumbre.

In het steppenachtige droge gras zagen we, tot onze grote vreugde, onze eerste grote trap. het was een mannetje, Tamelijk dichtbij en zelfs met blote oog goed te zien.

Een zwarte wouw vloog langs met bouwmateriaal voor zijn nest.

Langs de weg naar Santa Marta kleurde de berm paars van de kuiflavendel en een geel veld met koolzaad, steeneiken en olijfbomen deed me aan een schilderij van van Gogh denken. Verderop liepen er dikbil-koeien in de steeneik boomgaard. De steeneiken, kurkeiken en olijfbomen zijn aangeplant. Zo’n boomgaard wordt dehesa genoemd. Dit is het terrein waar de blauwe ekster en de hop zich thuisvoelen. We konden ze beide van dichtbij bewonderen. Een rode wouw in de lucht. Wouwen zwart en rood zagen we veel op deze dag. Om wat beter overzicht te hebben zijn we op een wat hoger punt even gestopt. Op de afrasteringsdraden een kuifleeuwerik en grauwe gorzen. In een struikje een paartje roodborsttapuiten.

In het verlaten steppenlandschap zie je soms in de verte een finca liggen, een boerderij van meestal een schapenboer. Schapen grazen er in overvloed in dit soort landschap. Veel finca’s zijn vervallen en ook wel omgebouwd tot luxe vakantie woning.

Boven in de lucht cirkelden een grote groep ooievaars. Heerlijk lijkt me dat zo zweven op de thermiek.

We reden een hobbelig zijweggetje in, in de hoop nog eens de grote trap te zien. En dat lukte, we zagen er in de verte weer één. En nog twee kalanderleeuweriken.

Els en ik keken nog naar wat plantjes.Vonden o.a. Hazepootweegbree en *Silene corbata*.

Het weggetje liep dood, maar op dat punt zagen we in de buurt van wat schuren bij een finca, twee mannetjes grote trappen!! Ze passeerden elkaar, maar leken elkaar niet interessant te vinden. Omdat het gras er wat lager was, waren ze nu heel goed te zien. Dat waren er samen met de andere, vier deze dag. Wat een succes!

Grote trap mannetje pronkend

Het was inmiddels kwart voor twee en dus tijd voor de lunch. Het “veldrestaurant” werd geopend. Alles werd door Feiko keurig uitgestald in de achterbak van het busje. Net toen we onze broodjes hadden belegd, begon het keihard te regenen. De thermomater wees 13 graden aan. Was dat nou Spaans weer!

In Santa Marta, een karakteristiek Spaans plaatsje met witte huizen en smalle straatjes, even gezocht naar de goede weg. Inmiddels was de zon weer gaan schijnen en zagen we bij een picknickplek in een watertje op een steen schildpadjes genieten van een zonnebad.

We sloegen weer een onverharde weg in, een z.g. transhumania. Over zo’n weg werden vroeger de schapen verweid, van de droge arme graslanden naar hoger gelegen en sappiger weiden.

Op een oude in elkaar gezakte boerderij hadden ooievaars overal hun nesten gebouwd. De jongen werden druk gevoerd. Leuk om te zien was dat onderin de grote takkennesten ook mussen hun onderkomen hadden gemaakt, dotjes nestmateriaal staken naar buiten. Aan de andere kant van de weg was nog een stuk van een oud aquaduct te zien, ook met een ooievaarsnest of twee. Het aquaduct had ooit gediend om de bewoners van de boerderij van water te voorzien. Boven onze hoofden zeilden een monniks- en een vale gier. Een majestueus gezicht.

We zouden die avond in Trujillo eten dus was het tijd daar heen te gaan. Niet nadat we nog even waren gestopt bij een meertje met steltkluten.

Trujillo is een prachtige oude middeleeuwse stad gelegen op een granietheuvel. We hebben er even rondgewandeld en o.a. de kleine torenvalken gezien. Op de kerktorens klepperden de ooievaars op hun nesten. Het geluid van castagnettes. Vanaf het uitzicht bij de burcht de omgeving bewonderd. Jammer voor de sfeer dat er grote witte tenten, die waren klaargezet voor het 1 mei feest, op het Plaza Mayor stonden. Op dit plein een standbeeld van Pizarro, de veroveraar van Peru. Orellana, de ontdekker van het Amazonegebied was ook een bewoner van deze stad.

Trujillo Pizarro

In het restaurant heerlijk gegeten. Het eten van elkaars bord met toetjes zorgde voor enige hilariteit.

Het was een lange, maar zeer geslaagde dag en donker toen we in ons hotel in Madroñera aankwamen.

Gre Stelling

Vrijdag 26 april 2019

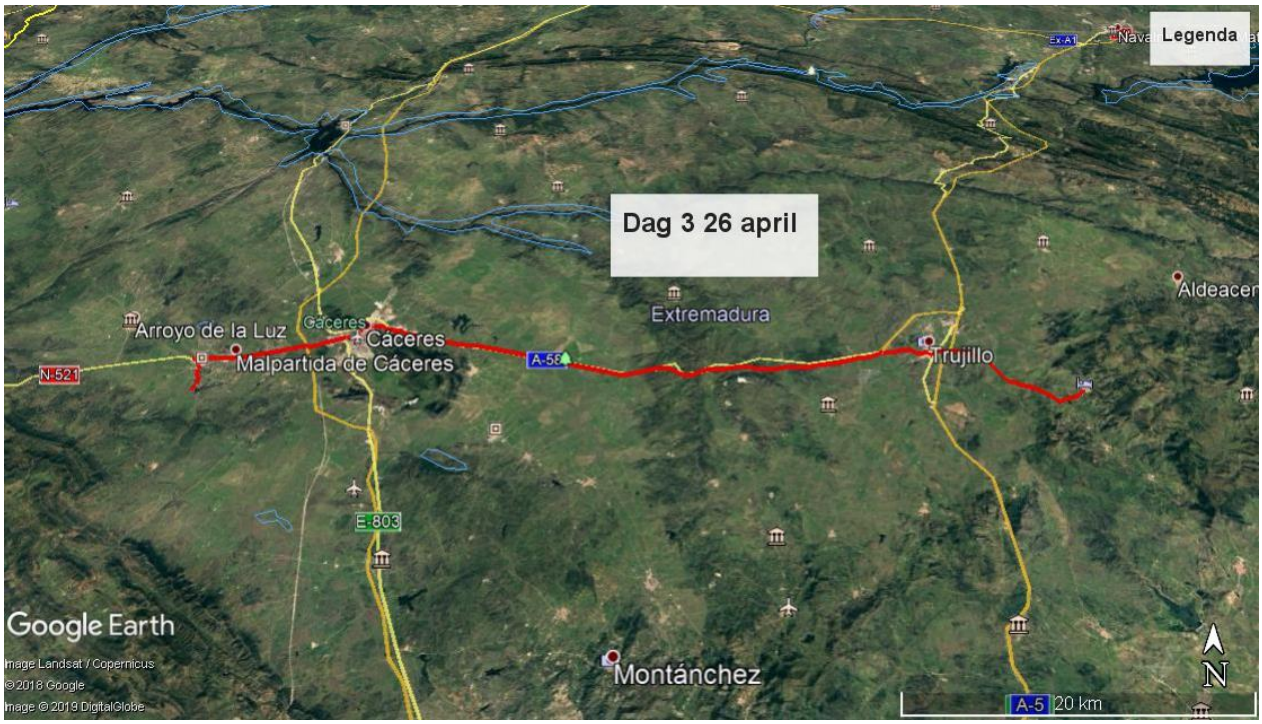

Madronera uit naar hoofdweg rechtsaf weg EX-208 Trujiillo, Supermarkt Le Clerc Weg N521 Rondweg Cáceres Web N521 Linksaf bij Malpartida de Cáceres Ongenummerde wegen naar voorlichtingscentrum Embalse Los Barruecos (Caceres) Zelfde weg terug, maar tussen Cáceres en Trujillo A58 nieuwe weg inplaats van N521 oude weg

Vrijdag 26 april 2019

Naar het stuwmeer Los Barruecos.

Heerlijk wakker worden met het geluid van gierzwaluwen,die door het steegje langs het hotel scheren.Nog mooier de zon is na enkele dagen met flinke buien, weer volop aan het schijnen. Het wordt warmer!!

Tijdens de rit naar ons doel van vandaag rijden we door een licht golvend landschap met flarden nevels die nog in de bergen hangen. Dorpjes liggen in deze nevel prachtig tegen de bergen aan. Sprookjesachtig!!

Even verder op wordt hieraan afbreuk gedaan door (noodzakelijke) grote parken met zonnepanelen, het is niet anders.

Dan een grote verrassing! Plots ligt er in de weide dicht langs de weg een dood schaap. Dit is niet onopgemerkt gebleven door de gieren. Al vechtend met elkaar zijn zij bezig met hun ontbijt. Vaak gezien op de tv, maar zo dicht bij een belevenis!

Tijdens de rit zien we talloze ooievaars foerageren in de weiden of op nesten in bomen of op gebouwen.

In de weiden (zonder raaigras) lopen koeien en schapen rustig te grazen, hier voel ik het gemis van het boerenland van mijn jeugd. Voordat we bij het geologisch museum komen dat we gaan bezoeken komen we langs 25 hoge masten met jawel op elke mast een ooievaarsnest. Hoe deze vogels dit voor elkaar hebben gekregen? Bij ons in Nederland zetten we een paal neer, een oud wagenwiel erop, maar ooievaars negeren dit aanbod.

Ooievaarsdorp

Zonnepanelen

Dichtbij het stuwmeer is er een voorlichtingscentrum dat bij het Nationaal Park Los Barruecos hoort. Het Nationaal Park is bekend om zijn rotsformaties en vogels. In het museum zijn er vitrines over de aardlagen en met stenen die gevormd zijn bij bewegingen van de aardkorst. Fijn

dat Aleid als geoloog ons kon vertellen hoe een en ander had plaatsgevonden en hoe de zoveel verschillende gesteentes zijn gevormd.

Kaartje gelopen route

Bij het stuwmeer gekomen vonden we veel oliekevers, berucht omdat ze bij gevaar spuiten met een olieachtige vloeistof. Niettemin raapte Els er eentje op en jawel die verraste haar met een straal vloeistof op haar kleren. Geen probleem voor natuurliefhebber even afvegen en klaar.

oliekever

We lopen over een voetpad langs en bovenlangs het meer, en beklimmen een heuveltje. Plots in het meer een otter. Deze dag kan niet meer stuk,toch?

Er zijn veel schildpadden die zitten te zonnen op de rotsen in het water, en een broedende steltkluut.

Steltkluut

Schildpadden

We eten op de tweede parkeerplaats, dicht bij een volgend heuveltje. We lopen nog wat verder door, en sommigen gaan terug. Het snelle detachement loopt nog even rondom het meer.

Rotsen met ooievaarsnesten

Voor het diner even een ommetje gemaakt door het dorp. Honderden zwaluwnesten geplakt in een lange rij onder de appartementen met op en aanvliegende huiszwaluwen. Prachtig!

Han Molenveld

Zaterdag 27 april 2019

Ex-208 rechtsaf vanuit Madronera richting Trujillo A5 noord Afslag 200 naar Almaraz ongenummerde weg In Almaraz weg naar Saucedilla zoeken CCV-17 Ornitológico de Arrocampo. Centro de recepción de visitantes aan weg CCV-17.1 vlak voor Saucedilla terug naar Almaraz A5 zuid EX386 Deleitosa EX386 CCV22 ongenummerde smalle weg brug zelfde weg Aldeacentenera CCV234 CCV 101 noordkant Madronera, door dorp

Zaterdag 27 april 2019.

Embalse de Arrocampo,

We begonnen deze dag met de gebruikelijke plundertocht bij LeClerc. Terwijl Feiko tussen de schappen ronddraafde ontdekten de anderen dat het parkeerterrein een toplocatie voor vogelaars was.

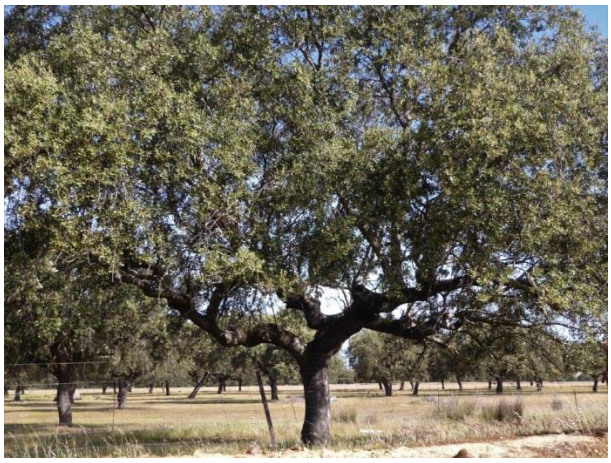

Gesnoeide steeneik

Op weg naar Saucedilla reden we langs grote velden met steeneiken, de dehesa, afgebiesd met gele brem. Hier zijn de steeneiken getopt en de lange horizontale takken worden gespaard. Zo krijgt de arme en droge bodem meer schaduw. Helaas geen spoor van de befaamde zwarte Spaanse varkens, die hun speklaag opbouwen met eikels vreten. In het grasland landden ca 25 koereigers en we zagen een lachstern, snor en zwarte roodstaart.

Vogels van het natuurgebied

Omgeving

Langs het pad stonden kijkhutten, helaas allemaal afgesloten. Misschien toegankelijk met begeleide excursies. We noteerden purperreiger, rode wouw, kleine zilverreiger, koereigers, vale gier, dwergarend, twee woudaapjes, drie vliegende lepelaars,ijsvogel, ooievaars, grauwe gors (bijna iedere draad is prijs), cetti's zanger, roepende waterral, aalscholver, bruine kiek man en vrouw en boven ons tsiepte de graszanger.

Gesloten vogelhut

koereigers

De lunch was te velde, niets is leuker dan in het gras zittend je brood te eten en rondom vogels zien en horen.

Bij de derde hut spotte Francis een purperkoet. Ook een bijeneter en purperreigers die af en toe boven het riet uitsprongen. Niet alle vogelaars staren alleen naar de lucht, langs het pad werd een groepje tongorchissen ontdekt, ook een grote bremraap kreeg veel belangstelling. De gele bloempluimpjes waren van kleverige ogentroost, verder guichelheil en mariadistel met kevers op de bloem. Ook de baardtolpis werd veel gezien, een gele bloem met donker hart.

Tongorchis

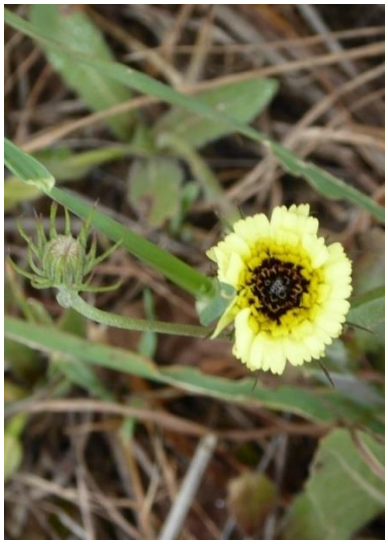

Baardtolpis

Grote Bremraap

We reden langs een omweg over kleine wegen terug. We waren ca 30km ten noorden van Madroñera bij de afslag toen een rode patrijs overvloog. Twee wielewalen en een boomleeuwerik konden worden bijgeschreven.

Rode patrijs

Klapekster

Een mooie stop was op de brug over de Almonterivier. Roodstuit- en rotszwaluwen vlogen onder ons door. Iets verderop overspande een mooie oude, stenen brug de rivier.

Nieuwe brug en oude stenen brug

Het was weer een prachtige dag geweest. Maar het werd tijd om huiswaarts te rijden om nog even te genieten van een koel glas bier in de gezellige binnentuin van het hotel.

Els Löhr

Zondag 28 april 2019

Madronera uit naar hoofdweg Linksaf weg EX-208 Herguijuela Conquista de la Sierra Zorita Weg EX-355 op en neer langs irrigatiekanaal EX-355 links lange rechte weg over oud traject spoorbaan Madrigalejo Weg Ex-116 Weg EX-115 Orellana la Vieja brug over Rio Guadiana lunch bij stuwmeer Weg BA-634 Vanaf Orellana la Vieja zelfde weg terug

Zondag 28 april

Madrigalejo

De zondag doet zijn naam eer aan. Het is prachtig weer, maar al schijnt de zon volop, het is eerst nog frisjes. We vertrekken om 9 uur en omdat het zondag is hoeven we geen boodschappen te doen. Kees en ik zitten in het busje bij Feiko, samen met Irene, Han en Frances. Marijke zit voorin, turft de vogels en navigeert. Het plan is om vandaag eerst op zoek te gaan naar moerasvogels bij de rijstvelden in de buurt van de Rio Guadiana en om daarna door te rijden naar de steppen van La Serena. Dit is een van de grootste steppegebieden van Spanje en misschien wel van heel Europa. We volgen een mooie landelijke route door het dal met aan weerszijden heuvels, genieten van het mooie on-nederlandse landschap en rijden door het dorpje Herguijuela. Daarna is er aan de linkerkant een bergrug en rechts is er een open landschap met stenen muurtjes en verspreid staande kurkeiken, het beroemde dehesalandschap. Nog iets later zien we een combine die al bezig is met het oogsten van haver.

We slaan een zijweggetje in langs een irrigatiekanaal en stoppen bij een brugje. We zien bijeneters en een paartje zwarte wouw, en onze eerste scharrelaar.

Bruine kiekendief

Bijeneter

Iets ten noorden van de plaats Madrigalejo stoppen we bij een vroegere spoorlijn met vervallen gebouwen, die waarschijnlijk dienst hebben gedaan als opslag voor goederen. Zoals op verschillende andere plekken is deze spoorlijn nu een fietsroute: de 'Caminos Natural Vegas del Guadiana' en wordt daarom goed onderhouden. We wandelen ongeveer drie kwartier langs deze route en weer terug. Een enkele fietser passeert ons. Aan het begin staat een vervallen gebouwtje en het lijkt erop dat dit nog bewoond wordt. Er staat een auto, er lopen kippen en er is een grote hond die graag door Frances aangehaald wordt.

We horen onderweg de wielewaal, waarvan we even later het prachtige felle geel kunnen bewonderen. Ook de koekoek laat zich luid en duidelijk horen. Natuurlijk horen en zien we nog veel andere vogels. Ze zijn te vinden op de lijst met vogelwaarnemingen van deze dag. De

schapen die er lopen hebben nog heel kleine lammetjes en worden goed bewaakt door de 'oppashond'. De geiten hebben allerlei kleuren van licht tot donker bruin. Ze laten duidelijk zien hoe het komt dat veel bomen aan de onderkant wel geschoren lijken.

Ik zie in een van de ooievaarsnesten voor het eerst duidelijk de jongen. Een kolonie Spaanse mussen maakt ook hier dankbaar gebruik van dit nest. Langs de kant van het pad is een poel met een steil wandje. De kans is groot dat er bijeneters zullen gaan broeden. In het gedeelte waar weinig stenen zitten, zijn ze al bezig geweest met het maken van gaten. Volgens Aleid duiden die stenen erop dat hier heel vroeger een rivier heeft gestroomd. In de uiterwaarden heeft er klei afzetting plaats gevonden, waardoor er in die laag minder stenen zitten. Om 12 uur rijden we verder en zien rijstvelden waar volop gezaaid wordt. Frances zegt een hoop gif te ruiken.

Blauwe distel

Ooievaar op nest

Rond 13.45 uur lunchen we bij de Orellana stuwdam onder het nest van een blauwe ekster, die we nu van wel heel dichtbij kunnen bekijken. We maken dankbaar gebruik van de stootblokken voor auto's om er op te zitten. Om 14.45 uur zitten we weer in de busjes en gaan op weg naar de volgende vogelkijkplek. Wat opvalt zijn de groepen schapen die schaduw zoeken bij elkaar en ook de ongeveer 30 cirkelende gieren ontsnappen niet aan onze aandacht.

Lunch op parkeerplaats bij stuwdam

Blauwe ekster

Niet lang daarna gaat het mis. Een van de deelnemers voelt zich zo akelig, dat we besluiten om allemaal terug te gaan naar het hotel. Samen uit, samen thuis.

Parkje tegenover het hotel

We genieten van een kopje koffie of biertje in de tuin onder de sinaasappel/citroenbomen, van de vele luidruchtige huiszwaluwen en van het mooie parkje dat aan de overkant van de straat ligt: met ooievaarsnest en al!

Han Both-Reitsma

Maandag 29 april 2019

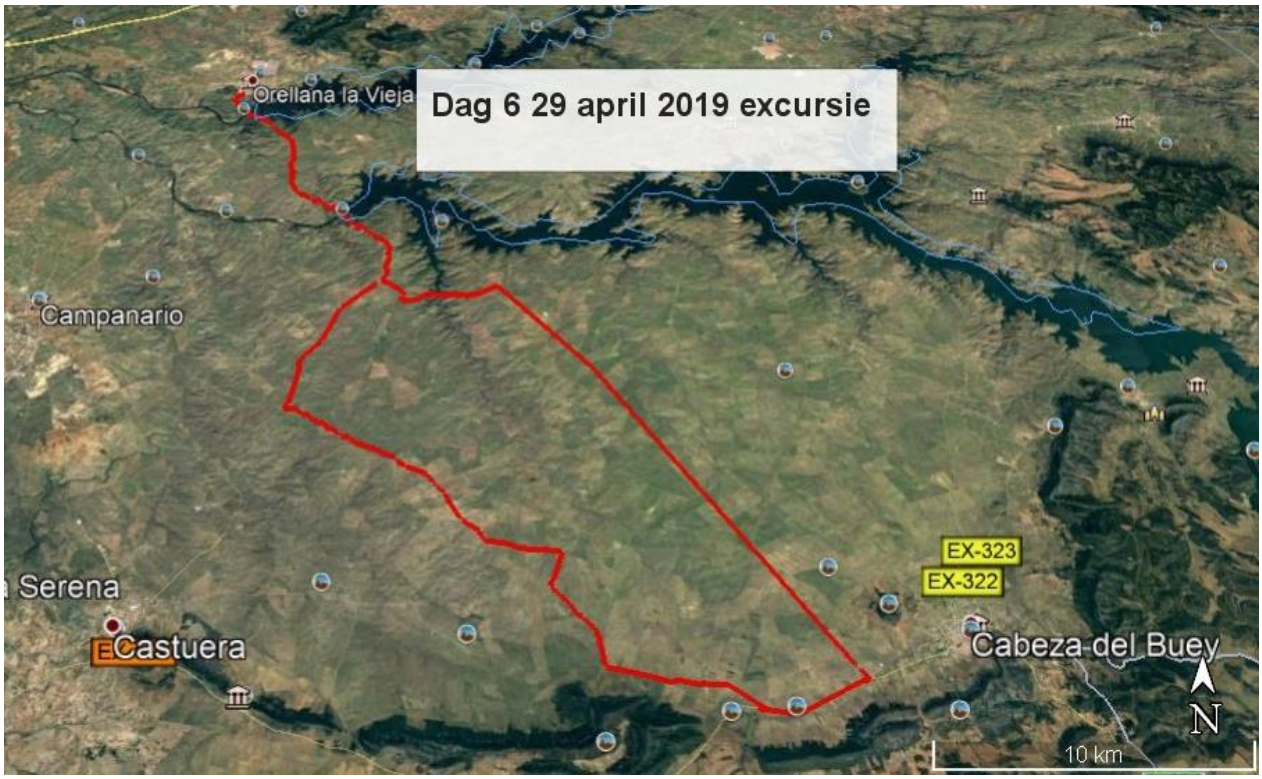

Vanuit Madronera rechtsaf Ex-208 richting Trujillo A5 zuid Ex 106 Villanueva. Ex 104 La Coronada EX104 La Campanario Ex 349 zie kaartje binnenwegen zonder nummer in ruwweg een driehoek. Tot weer bij de stuwdan en EX-115 als op 28-4 via Orellana la Vieja, EX-115, EX-116, EX-355, EX-208 terug tot afslag naar Madronera.

Maandag 29 april

La Serena

Weer een geweldige dag

Bij opstaan gauw naar buiten gluren door het raampje van onze kamer. Het beloofde weer een hele mooie dag te worden. Yes! Aankleden, ontbijten en wegwezen. Genieten van deze dag!

Wij vertrokken zoals gewoonlijk stipt om 9:00.

We gaan vanuit ons hotel (Hotel Rural Soterrana) in Madronera via de A5/E90 naar Villanueva. Vervolgens via La Coronada naar de uiteindelijke bestemming La Serena.

Het is vandaag het plan om in La Campanario de lunchboodschappen te doen, dit plaatsje ligt beter in onze route. Zo gepland (door Feiko) zo gedaan. Bij een koffietentje heerlijke Spaanse koffie gedronken. Er was één winkeltje open en tot Feiko's verbazing ging een groepje van ons, waaronder ik, even lekker shoppen in plaats van vogels kijken op het pleintje. Het winkeltje bleek een grote verzameling van allerlei spullen te verkopen waaronder hoeden en petten. Heel nodig tegen de zon en die werden grif gekocht. Feiko blijkt ons vergeleken te hebben met eendjes die achter elkaar aansjokkend door het plaatsje liepen. Ik voor mij heb hier erg om moeten grinniken. Hij had wel gelijk.

Direct na vertrek was er algehele hilariteit in ons busje. Een deelneemster in het andere busje had haar verrekijker vergeten en bij ons kwam de vraag: "ik heb mijn verrekijker vergeten is er iemand van wie ik de verrekijker kan lenen". En dat bij vogelaars bij wie een verrekijker een noodzakelijk deel van de uitrusting is. Kwam wat gek over en natuurlijk was deze vraag niet zo bedoeld. Meer zo van kan ik meekijken, samen kijken. Bleek achteraf niet nodig te zijn want de verrekijker was toch meegekomen.

Wij reden door een prachtig gebied. Uitgestrekte velden met graan en gras. Kruiden groeien tussen het gras en graan. Klaprozen en wat al niet meer. Een prachtig en voor mij ook rustgevend gezicht. Dat zie je niet meer in Nederland.

In de verte tegen een heuvel een dorpje met een kasteel op de top. Natuurlijk werd er onderweg van alles gespot en werd er dan ook regelmatig gestopt. Naast de weg, op de weg. Dit kon allemaal.

-Zo lag er een karkas van een gestorven dier (schaap?) met vijf vale gieren en één monniksgier eromheen.

-Bij een riviertje een Dodaars. Ik ben een amateur wat vogels bekijken betreft en voor mij was het uitgebreid determineren en bespreken van deze vogel, en andere vogels, heel leerzaam en ook spannend. Ik stond er dan ook met rode oren bij te luisteren en mee te kijken in boeken.

-Bij een oude spoordijk waren naast diverse vogels ook op twee plaatsen grote dassenholen te zien.

Bij de lunchplek ongeveer halverwege de lange rechte weg

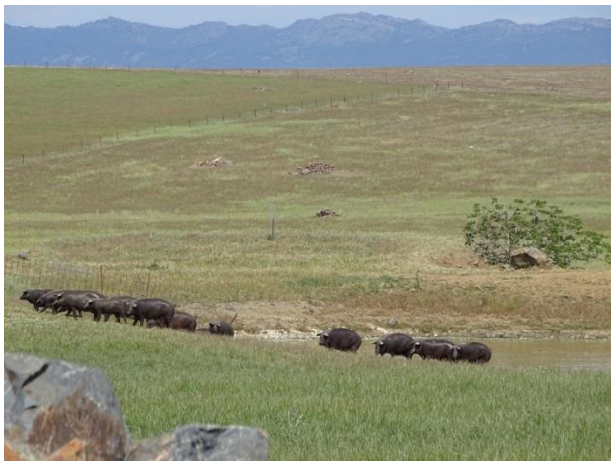

Varkens Schapen

-Wat ik onderweg ook bijzonder vond was een varkenshouderij. Grote, echt grote, weilanden met Iberico varkens die leefden zoals vroeger de varkens ook in Nederland gehouden werden. Vrij rondlopend met ruime mogelijkheden. Dit was iets wat mij ook verder opgevallen is bij andere dieren.

-Op de terugweg even gestopt in Acedera om alle ooievaars op de kerk te fotograferen.

Vandaag was het ook de bedoeling om de grote en kleine trap te spotten. Een van de redenen om deze route te rijden. Dit is jammerlijk mislukt. De hele dag geen grote en geen kleine trap gezien alhoewel we daar wel veel moeite voor gedaan hebben. Niet getreurd, we hebben zoveel meer gezien. Zie onze lijst met gespotte vogels.

Al met al een hele fijne dag. Er was zoveel te zien dat wij pas om 20:00 in het hotel terug kwamen. Even een drankje op het terras en dan diner en slapen. Energie opdoen voor de volgende dag.

Martha

Dinsdag 30 april 2019

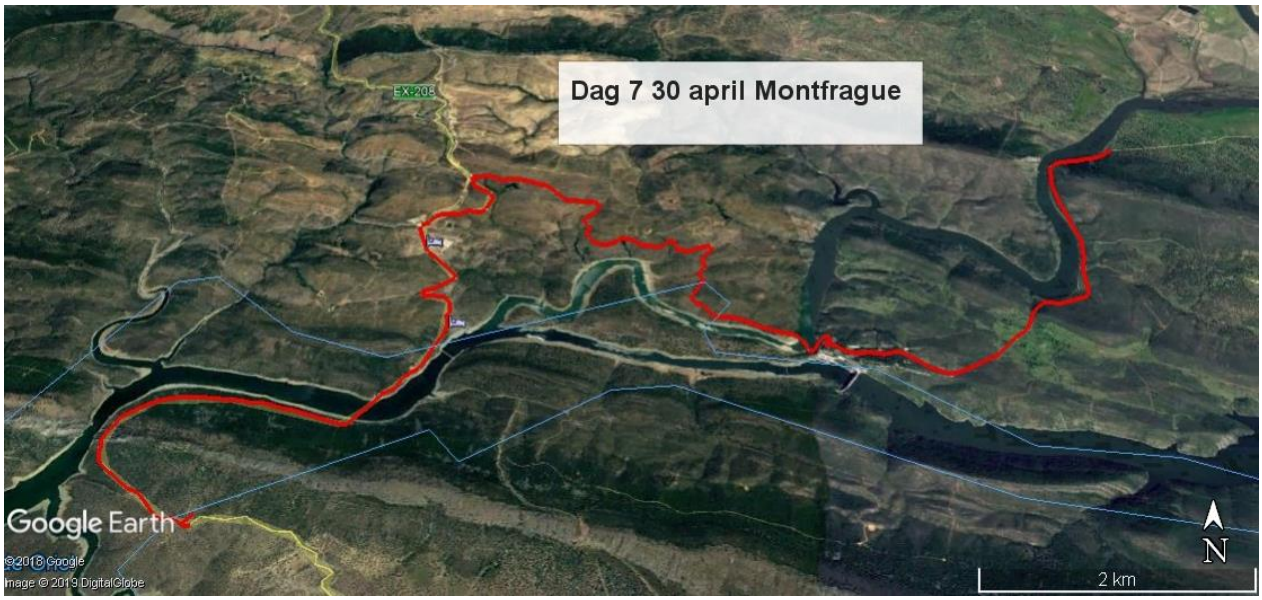

Vanuit Madronera rechtsaf Ex-208 richting Trujillo Supermarkt Le Clerc Ex 208 naar noorden
vanaf parkeer plaats route langs rivier de Taag Ex 208 terug Trujillo Ex 208

Dinsdag 30 april

Monfragüe

Na een heerlijk ontbijt op weg naar Monfrague, een nationaal park waar de rivier de Taag en de rivier de Tietar samenkomen. Daar is ook de ”beroemde “ Gierenrots en vliegen de gieren en arenden je letterlijk en figuurlijk om je oren. Onderweg ernaar toe is het oppassen: fietsers op de weg. Het weer is prachtig: droog en warm en dat is ook te zien aan een stoffige handafdruk op ons busje. Onderweg zien we regelmatig de rode wouw en de zwarte wouw boven ons vliegen. Aangekomen op de P een zeer leerzaam informatiebord over de bomen in het park.

Bomenbord

Langs het pad

De ondergroei is ook rijk aan verschillende prachtige planten en bloemen, die volop in bloei staan. We zijn klaar voor een klim naar de top. Langzaam stijgend genieten van de bloeiende lavendel en de muzikale omlijsting van allerlei lieflijke zangvogeltjes zoals de Nachtegaal, de Vink, de Europese kanarie en de Wielewaal. Ook een kleurenpracht van blauwe eksters, zwarte spreeuw putters en groenlingen en af en toe een roodkopklauwier, maken deze klim tot een waar feestje. Vlak bij het pad zijn kliffen waarop nestelende vale gieren van dichtbij te zien zijn

Naast de gieren zien we afgesloten gangen die de rots ingaan waarachter muurschilderingen van onze verre voorouders schuil gaan.

Bovengekomen op de ruines van het kasteel Monfragüe maakt het weidse panorama van het landschap je stil en nietig: hoog boven de (gestuwde) rivier El Tago, zie je de imponerende “groten der lucht “ onder je, boven je, langs je zweven. In eindeloze hoeveelheden. Geweldig indrukwekkend: Vale gieren, Aasgier, Monniksgier: het zweeft als een goed geregisseerd defilé aan ons voorbij. Je voelt je daar ”on top of the world ”.

Taag en Tietar

Aasgier zwevend

Deze plek is erg in trek bij de toeristen, en op de terugweg naar beneden worden wij dan ook verblijd met hele koren kinderen op schoolreisje in veel te warme schooluniformen. Gelukkig dat wij wat vroeger daar waren zodat we nog wat andere vogeltjes konden horen! Vanaf de top hadden we al een brug over de Taag gezien en wist Feiko een lekker lunch plekje in de schaduw voor ons waar we konden genieten van heerlijk brood met verse schapenkaas, tomaten en Iberische chorizo worst. Smullen!

Onder de brug blijken honderden nesten van huiszwaluwen te hangen, het gekwetter is niet van de lucht en we zien de druk modder verzamelen langs de oever om hun nestjes mee te bouwen. Ook de duiven vinden dit een uitstekende woonlocatie.

Verder rijdend naar het dal van de Tietar komen we langs een informatiecentrum waarbij huisjes met rieten daken (B&B?) en al kronkelend langs de berghelling stoppen we om een prachtige steilhang aan de overkant van de rivier te bekijken. Echter achter ons zit een hert in de struiken op steenworp afstand! We hadden al veel gieren zien cirkelen boven deze plek en dachten dus dat er weer een dood schaap zou liggen, maar dat bleek een vermoeid hert te zijn. Gelukkig leefde het nog en stond na een tijdje op om lekker aan de struiken te gaan knabbelen. De rotswand is een waar zoekplaatje: zoek de vale gier! (of zijn het er 2?, nee zelfs 3: oh en daar zit er een met jong!) het is een echte puzzle en het is fijn dat Feiko en Aleid goede telescopen bij zich hebben om dat perfect in beeld te brengen: (zoek de witte schijtplekken en gij zult vinden). Nog verder op in het dal van de Tietar werden we getrakteerd op prachtige geologische formaties: enorme rondgebogen lagen gesteente waardoor holtes en grotten ontstonden en waar onze huisgeoloog Aleid weer interressante tekst en uitleg bij kon geven. Daar was ook onze eerste Zwarte Ooievaar en nog wel op het nest! Al lopend van de ene kijkhut (mooi gemaakt!) naar de andere liet een Belgische vogelaar ons de Blauwe rotslijster zien die hij in het vizier van zijn telescoop had: weer een kruisje erbij voor onze tellijst!

Grijze gors

Zwarte ooievaar op nest

Bij het verlaten van het dal van de Tietar en de Taag weer gestopt onderaan de Gierenrots, waar het zwart zag van de vogelaars: veel Nederlanders, Belgen en een enkele Engelsman, met doorgaans een batterij aan (foto) apparatuur waar je U tegen zegt.

Eindelijk na een week een terrasje gepakt voor ons eerste ijsje! Heerlijk! (We hadden er wel hard om moeten zeuren!) Een van ons had z'n mobieltje vergeten zodat dat weer even opgehaald moest worden en dat gaf ons busje de kans te stoppen bij een lieflijk stroompje waar het miegelde van de waterviolier en ook hier veel schildpadden die zich koesterden in de zon: dan is wachten geen straf!

Weer een geweldige dag gehad en 's avonds na een een heerlijk diner lekker naar bed en vroeg weer op.

Frances

Woensdag 1 mei 2019

EX-208 naar Trujillo CCV-57 Santa Marta de Magasca CCV-99 Bruggetje lange rechte weg met scharrelaar kasten, met asfalt Wegen zonder nummer Vogelhut lunch Hobbelweg Llanos de Cáceres y Sierra de Fuentes Weg CC-122 ongeasfalteerd weer asfalt EX 280 of EX 290 A-58 Trujillo EX-208

Woensdag 1 mei 2019

Llanos de Cáceres y Sierra de Fuentes

Omdat het 24 april geen geweldig weer was, wilden we op deze laatste excursiedag nog eens dit gebied verkennen. Het was nu wel warm Spaans zomerweer. Misschien lukte het vandaag om de kuifkoekoek te zien en wellicht ook scharrelaars en een bijeneterskolonie.

In Trujillo werd even getankt en boodschappen hoefden we vandaag niet te doen: i.v.m. 1 mei, in Spanje een nationale feestdag, waren alle winkels gesloten.

We volgden een goed geasfalteerde weg die van Trujillo naar Cáceres loopt. Omdat er heel weinig verkeer op deze weg reed, konden we langzaam rijden en zelfs af en toe stoppen om te kijken of we de kuifkoekoek konden ontdekken tussen de steeneiken. Maar helaas we zagen hem niet.

Zwarte wouw

Koeien bij steeneiken

Op een schuurtje wat verderop zat wel een grote bruine vogel. Wat zou dat kunnen zijn? Was het misschien een dwergarend??? Na veel discussie, nog eens goed kijken in de telescoop en in de vogelgids, zag Frances op het muurtje de schaduw van de gevorkte staart Het was een zwarte wouw. Toen hij op vloog was het helemaal duidelijk. Zo zie je maar dat zelfs goede vogelaars een illusie armer kunnen worden!

Wat verderop zien we in het gras tussen gele bloemetjes een grote trap schrijden.

Het is intussen aardig warm geworden. We verlaten de autoweg en slaan een onverharde weg in. Het busje voor ons met een grote stofwolk achter zich aan.

Bij een waterplas zoeken koeien verkoeling in het water. Dan wordt er weer gestopt en gaan we de busjes weer uit. Zo blijven we lenig! In de lucht twee zwarte stippen. Wat zijn het? Feiko en Aleid concluderen dat het een paartje slangenarenden is. Wat bijzonder!

Vanuit het steppeachtige gebied komen we weer in gebied met steeneiken. Op een draad bijeters, hun mooie verenkleed fonkelt in het zonnetje. Ze lijken daardoor nog fraaier van kleur.

We horen overal de “hoep-hoep” van de hop en krijgen hem ook mooi te zien. De kuif in het verlengde van de snavel geeft hem een heel bijzonder uiterlijk.

Het landschap verandert en het wordt bomenrijke ren groener. We komen bij water en bij de brug stappen we weer uit. Op de stenen in het water warmen de schildpadjes zich in de zon en verschillende soorten zwaluwen, waar onder ook de roodstuitzwaluw, vliegen af en aan om hun jongen te voeren in de nesten onder de brug. Een nachtegaal zingt voluit en kikkers kwaken vrolijk mee. Wat een idyllische plek.

Gele kwikstaart

Schildpad

We rijden verder en komen weer in steppeachtig gebied met steeds weer die mooie stenen muurtjes.Aan elektriciteitspalen langs de weg zijn overal witte nestkasten opgehangen. In één ervan verdwijnt een steenuiltje, dat even later zijn kopje naar buiten steekt. De kasten zijn waarschijnlijk bedoeld voor de scharrelaars die we veelvuldig op de draden zien zitten. Wat een fraaie vogels zijn dit ook.

Scharrelaar

Torenvalk met duizendpoot

Een vogelkijkhut blijkt prima te zijn om de lunch te gebruiken. Vogels kijken en broodje eten. In de verte zien we de stad Cáceres liggen. Veel zwaluwen scheren voor de kijkopeningen van de hut langs. In de hut heeft een zwaluw een nest gebouwd. Zijn wij verstoorders?!

Op de nog steeds onverharde weg is het met de busjes vaak zoeken naar de minst diepe kuilen. We worden aardig door elkaar geschud. Opeens een stop. Een rode patrijs op ons pad. Hij blijft parmantig voor ons busje uit lopen en is dus heel goed te zien.Wat een mooie vogel met die streepjes opzij.

Dan doen verderop een trieste ontdekking; een vos heeft geprobeerd zich los te wurmen uit het gaas van een afrastering en heeft dat met de dood moeten bekopen.

We komen uit op een grote weg en stoppen daar nog een keer, want in de lucht zweven wel ongeveer dertig vale gieren. Er staan meer vogelaars naar dit schouwspel te kijken. Zou er ergens een kadaver liggen, de vos misschien?

Trujillo fiesta op 1 mei

Rauwe ham op de fiesta

Het was intussen al zes uur en we wilden nog even een bezoek brengen aan Trujillo. Nou dat viel wel tegen.. De straten en pleinen waren propvol met 1 mei vierders. Geen plekje meer op de terrassen. Nog wel aardig vond ik het plein waar allerlei aardewerk en streekproducten werden verkocht.

Omdat het onze laatste avond in Extremadura was, was het diner in het hotel wat uitgebreider dan de andere dagen. De kokkin had erg haar best gedaan en kwam zelfs van ons haar welverdiend applaus ontvangen.

Er werden “tafelredes” gehouden. Feiko en Aleid werden bedankt. We.konden terugkijken op een prachtige vogelreis. Wij hebben genoten, niet alleen van alle vogels die we hebben gezien, maar ook van de mooie landschappen, van de geweldig goede leiding en natuurlijk ook van elkaars gezelschap.

Gre Stelling

Mannetje scharrelaar biedt hagedisje als prooi aan aan vrouwtje

Vrouwtje scharrelaar accepteerde het hagedisje

Staand: Frances, Gerdien, Kees, Feiko, Han Both, Ada, Irene, Gré, Han Molenveld, Els

Hurkend: Marijke, Aleid, Martha

Vogellijst

Extremadura 23 april-2 mei 2019 (KNNV B2)

pag.	genus naam	soortnaam	Ned. Naam	23 Ma	24 Md	25 Tr	26 Ba	27 Ar	28 Ma	29 Se	30 Mf	1 Ca	to-taal	herkenning
									april > mei					
22	*Alopochen*	*aegyptiaca*	Nijlgans							1			1	
24	*Anas*	*platyrhynchos*	Wilde Eend	1	1	1	1	1	1	1	1	1	9	
24	*Anas*	*strepera*	Krakeend									1	1	man en vrouw allebei bruin
54	*Alectoris*	*rufa*	Rode Patrijs	1				1	1	1	1	1	6	rode bek, roomwitte borst met streepjes, rug bruin-grijs
56	*Coturnix*	*coturnix*	Kwartel							1		1	2	klein (17 cm), bruin, geluid: 'kwik me dit kwik me dat'
64	*Tachybaptus*	*ruficollis*	Dodaars				1			1			2	kleinste fuut
66	*Podiceps*	*cristatus*	Fuut				1						1	
78	*Phalacrocorax*	*carbo*	Aalscholver					1	1				2	
80	*Ixobrychus*	*minutus*	Woudaap					1					1	klein (35 cm), bruin-roze, zwarte vleugelranden
82	*Bubulcus*	*ibis*	Koereiger		1	1		1		1			4	geel-rode snavel (paartijd), gele veren op kop
82	*Egretta*	*garzetta*	Kleine Zilverreiger					1					1	zwarte snavel, gele tenen, broedtijd roze teugel
82	*Casmerodius*	*albus*	Grote Zilverreiger				1	1					2	snavel geel, broedtijd zwart, donkere tenen
84	*Ciconia*	*ciconia*	Ooievaar	1	1	1	1	1	1	1	1	1	9	
84	*Ardea*	*cinerea*	Blauwe Reiger			1	1	1		1			4	
84	*Ardea*	*purpurea*	Purperreiger					1					1	
84	*Ciconia*	*nigra*	Zwarte Ooievaar								1		1	
86	*Platalea*	*leucorodia*	Lepelaar					1					1	vorm van de bek
90	*Gyps*	*fulvus*	Vale Gier	1		1	1	1	1	1	1	1	8	kale witte kop, bovenkant middelbruin met zwarte achterra
90	*Aegypius*	*monachus*	Monniksgier	1		1	1			1	1		5	zwart, bleke kop/snavelbasis, veren op hals
92	*Neophron*	*percnopterus*	Aasgier								1		1	kleiner, witte vleugel, zwart omrand, gele bek
100	*Circaetus*	*gallicus*	Slangenarend									1	1	bovenkant bruin, zeer lichte gestr. onderkant, 'bivakmuts'
100	*Aquila*	*pennata*	Dwergarend					1					1	klein, 6! vingers, landingslichten, donkere en lichte vorm
102	*Milvus*	*migrans*	Zwarte Wouw	1	1	1	1	1	1	1	1	1	9	donker (zwart-grijs), licht gevorkte staart
102	*Milvus*	*milvus*	Rode Wouw	1	1	1	1	1	1	1	1		8	roodbruin, diep gevorkte staart
102	*Circus*	*aeruginosus*	Bruine Kiekendief		1			1	1	1		1	5	man: driekleur, vr. bruin met licht gekleurd petje
104	*Circus*	*cyaneus*	Blauwe Kiekendief			1				1			2	witte stuit, man: grijs, zwarte vleugelpunt; vrouw: bruin

104	*Circus*	*pygargus*	Grauwe Kiekendief							1			1	id. extra zwarte band in bovenzijde mid-vleugel
108	*Buteo*	*buteo*	Buizerd						1		1		2	
116	*Falco*	*tinnunculus*	Torenvalk	1	1		1	1	1	1	1	1	8	met zwarte spikkels op rug
116	*Falco*	*naumanni*	Kleine Torenvalk			1				1			2	gedrag (kolonie), kleiner, geen zwarte spikkels op rug
126	*Gallinula*	*chloropus*	Waterhoen				1	1		1			3	
126	*Fulica*	*atra*	Meerkoet					1		1			2	
126	*Porphyrio*	*porphyrio*	Purperkoet					1					1	45 cm! blauw met stevige rode snavel
130	*Otis*	*tarda*	Grote Trap			1				1		1	3	witte borstveren (voor balts)
130	*Tetrax*	*tetrax*	Kleine Trap			1							1	50% van grote trap (grootte van fazant)
134	*Himantopus*	*himantopus*	Steltkluut	1		1	1						3	zwart-wit, lange rode poten
138	*Charadrius*	*dubius*	Kleine Plevier		1							1	2	dunne gele oogring, donkere snavel, 16 cm
154	*Actitis*	*hypoleucos*	Oeverloper				1		1	1			3	witte krul op zijkanten borst (doorlopende lijn bij witgat)
156	*Tringa*	*totanus*	Tureluur					1					1	geluid!
198	*Gelochelidon*	*nilotica*	Lachstern					1	1				2	groot (38 cm), zwarte pet, korte dikke zwarte snavel
212	*Pterocles*	*alchata*	Witbuikzandhoen			1							1	12 ex. vliegend gezien: heel witte onderkant
214	*Columba*	*palumbus*	Houtduif		1					1	1	1	4	
218	*Streptopelia*	*decaocto*	Turkse Tortel	1	1	1	1	1	1	1	1	1	9	
220	*Cuculus*	*canorus*	Koekoek	1	1		1		1	1	1	1	7	grijs, lange staart, roep
232	*Otus*	*scops*	Dwergooruil					1					1	Scops owl, roept 's nachts
232	*Athene*	*noctua*	Steenuil									1	1	gezien bij nestkast
236	*Apus*	*apus*	Gierzwaluw	1	1	1	1	1	1	1	1	1	9	heel donker
236	*Apus*	*pallidus*	Vale Gierzwaluw	1			1	1	1				4	valer, grote witte keelvlek
238	*Upupa*	*epops*	Hop	1	1	1	1	1	1	1	1	1	9	oranje met zebra strepen tijdens de vlucht
238	*Alcedo*	*atthis*	IJsvogel					1					1	biddend gezien!
240	*Merops*	*apiaster*	Bijeneter			1		1	1	1	1	1	6	beauty 1
240	*Coracias*	*garrulus*	Scharrelaar						1	1		1	3	beauty 2
248	*Galerida*	*cristata*	Kuifleeuwerik	1	1	1	1	1	1	1	1	1	9	onderz. vleugel rossig, langere snavel
248	*Alauda*	*arvensis*	Veldleeuwerik		1					1		1	3	witte oog- > oorstreep
248	*Galerida*	*theklae*	Theklaleeuwerik	!!!!						1			1	onderz. vleugel grijs, kortere snavel, buikstreep!
250	*Lullula*	*arborea*	Boomleeuwerik					1		1			2	oogstreep wit, klein kuifje
254	*Melanocorypha*	*calandra*	Kalanderleeuwerik		1	1				1		1	4	onderk. vleugel zwart + wit rand, zwarte halsvlek, dikbek
258	*Riparia*	*riparia*	Oeverzwaluw		1							1	2	bruin, witte borst
258	*Ptyonoprogne*	*rupestris*	Rotszwaluw			1		1	1		1	1	5	veel grijzer m.n. borst, staart m.witte 'vensters' (streepjes)

260	*Hirundo*	*rustica*	Boerenzwaluw	1	1	1	1	1	1	1	1	1	9	tails, witte borst, rood aan kop en keel
260	*Cecropis*	*daurica*	Roodstuitzwaluw		1			1			1	1	4	ook tails, rode stuit en achterhoofd, gestr. br.-roze borst
260	*Delichon*	*urbicum*	Huiszwaluw	1	1	1	1	1	1	1	1	1	9	witte borst, witte stuit
266	*Anthus*	*trivialis*	Boompieper	1									1	zang en vlucht (parachute)
268	*Motacilla*	*alba*	Witte Kwikstaart	1				1			1		3	
270	*Motacilla*	*flava*	Gele Kwikstaart									1	1	'?iberiae', zwart masker op witte ondergr.
276	*Luscinia*	*megarhynchos*	Nachtegaal		1		1	1	1		1	1	6	
280	*Phoenicurus*	*ochruros*	Zwarte Roodstaart								1		1	('gibralt'; grijs) 'aterrimus'; zwart verenkleed
282	*Oenanthe*	*oenanthe*	Tapuit				1						1	zwarte T op witte staart, met zwarte oogstreep
284	*Oenanthe*	*hispanica*	Blonde Tapuit							1			1	zwart masker, isabel kleur op kop en rug
292	*Saxicola*	*torquatus*	Roodborsttapuit	1	1	1	1	1	1	1	1	1	9	kop zwart, witte kraag aan zijkanten oranje borst
292	*Saxicola*	*rubetra*	Paapje					1	1	1			3	oranje-bruine borst, witte oogstreep
296	*Turdus*	*merula*	Merel	1	1	1	1	1	1	1	1	1	9	M: gele tot oranje snavel
296	*Monticola*	*solitarius*	Blauwe Rotslijster								1		1	
304	*Sylvia*	*communis*	Grasmus				1						1	kop grijs, keel wit, snaveltje geel
304	*Sylvia*	*atricapilla*	Zwartkop				1						1	zwart (m.) / bruin (v.) petje
308	*Sylvia*	*melanocephala*	Kleine Zwartkop				1	1				1	3	zwart petje, rode oogring
310	*Sylvia*	*conspicillata*	Brilgrasmus								1		1	roestbruine vleugels (grasmus!)
314	*Cisticola*	*juncidis*	Graszanger		1			1	1				3	cisticola, geluid: aanlopende band
318	*Cettia*	*cetti*	Cetti's Zanger				1	1		1			3	karekiet / nachtegaal 'herrie'
318	*Locustella*	*luscinioides*	Snor					1					1	karekiet maar gebogen vleugelrand
320	*Acrocephalus*	*scirpaceus*	Kleine Karekiet				1	1					2	lawaaimaker, maar wel mooi!
340	*Ficedula*	*hypoleuca*	Bonte Vliegenvanger							1			1	761: (Iberische Vl.)
342	*Parus*	*major*	Koolmees	1	1						1	1	4	achterhoofd met kleine witte vlek
342	*Cyanistes*	*caeruleus*	Pimpelmees		1		1						2	
348	*Sitta*	*europaea*	Boomklever								1		1	
352	*Lanius*	*meridionalis*	Iberische Klapekster	1		1		1	1	1	1		6	grijs, wit en zwart! oogstreep
356	*Lanius*	*senator*	Roodkopklauwier		1	1	1		1	1	1		6	roodbruin petje
360	*Pica*	*pica*	Ekster	1	1	1	1	1	1	1	1	1	9	
360	*Cyanopica*	*cooki*	Blauwe Ekster		1	1	1	1	1	1	1	1	8	komt alleen in ZW-Spanje voor
362	*Garrulus*	*glandarius*	Gaai					1			1		2	
364	*Corvus*	*monedula*	Kauw		1	1		1	1	1	1	1	7	
366	*Corvus*	*corax*	Raaf			1	1	1	1	1	1		6	groot, wigvormige staart, sonore roep

370	*Sturnus*	*unicolor*	Zwarte Spreeuw	1	1	1	1	1	1	1	1	1	9	geen vlekken, gele snavel, roze poten
370	*Oriolus*	*oriolus*	Wielewaal				1	1	1		1		4	wie kent hem niet…
372	*Passer*	*domesticus*	Huismus	1	1	1	1	1	1	1	1	1	9	M; bovenop grijs petje
372	*Passer*	*hispaniolensis*	Spaanse Mus	1	1	1	1	1	1	1		1	8	M; donkerder buik met v'tjes, bovenop roodbruin petje
376	*Fringilla*	*coelebs*	Vink		1			1	1		1		4	
380	*Carduelis*	*carduelis*	Putter	1	1	1	1	1	1	1	1	1	9	veelkleurig
380	*Chloris*	*chloris*	Groenling		1		1	1			1	1	5	groen, midden op rug gele streep
382	*Serinus*	*serinus*	Europese Kanarie			1		1			1		3	gemeleerd geel-bruin, zang
402	*Emberiza*	*cia*	Grijze Gors								1		1	grijze kop met zwarte strepen (lijkt op huisgors -marokko)
402	*Emberiza*	*calandra*	Grauwe Gors	1	1	1	1	1	1	1	1	1	9	'breedbekkie'
			aantal soorten / dag:	29	37	37	43	60	41	52	47	43		
			totaal aantal soorten										102	

https://www.birdinginextremadura.com/viajar/birding/nl/extremadura-aves/lista-de-especies/
Tekeningen en beschrijvingen van 175 Extremadura-vogelsoorten (alfabetisch)

https://www.birdinginextremadura.com/viajar/birding/nl/extremadura-aves/rutas-recomendadas/
Hier worden 19 gebieden behandeld met ornithologische routes (echter geen kaartjes).

https://www.veldshop.nl/nl/finding-birds-in-extremadura.html
Boekje 'Finding birds in Extremadura' van Dave Gosney, behandelt 12 gebieden (engels) (kost 11 euro + verzendkosten.)
Zij hebben ook de bijbehorende vogel DVD en de Crossbill gids Extremadura in de verkoop.

Plantenlijst Extremadura, april 2019

Parasolden	*Pinus pinea*	kroon is bol, pitten zijn eetbaar (pijnboompitten)
Hulsteik	*Quercus rotundifolia*	
Pyren. Eik	*Quercus pyrenaica*	
Steeneik	*Quercus ilex*	in de dehesa, kroon in platte vorm gesnoeid
Kurkeik	*Quercus suber*	pas geschilde bomen hebben rode stammen
Donzige eik	*Quercus pubescens*	twijgen en bladeren zacht behaard
Vijgenboom	*Ficus caria*	
Klein glaskruid	*Parietaria judaica*	veel op muren
‘rode’ zuring	*Rumex bucephalophorus*	lage plant, kleurt braakliggende akkers felrood
Spaanse zuring	*Rumex scutatus*	zilvergrijze plant, droge (rots)plekken
‘zilvermatje’	*Paronychia argentea*	kruipertje op droge plekken (langs wegen)
Paarse schijnspurrie	*Spergularia purpurea*	laag plantje, droge grond, paarsroze bloempjes
Silene (molentje)	*Silene colorata*	roze bloemblaadjes rollen zich overdag op
Mantelanjer	*Kohlrauschia velutina*	onopvallend lid van de anjerfamilie, roze
Grote klaproos	*Papaver rhoeas*	
Pioenroos	*Paeonia spec.*	
Duivenkervel	*Fumaria officinalis*	
Wouw	*Reseda luteola*	
Rotsnavelkruid	*Umbilicus rupestris*	vetplantje op droge muren, kleine klokjesbloemen
Kleine pimpernel	*Sanguisorba minor*	
Heemstbladige winde	*Convolvulus althaeoides*	
Zwartmoeskervel	*Smyrnium olusatrum*	
Tonderkervel	*Ferula communis*	
Brem	*Cytisus sp.*	
Bezemstruik	*Spartium junceum*	veel langs snelweg, rechtopgroeiend, grote gele bloem
‘witte brem’	*Lygos monosperma*	zilverige struik, kleine bloemen (al uitgebloeid)
Pekklaver	*Psoralea bituminosa*	stinkt (Asfaltklaver), heeft paarse bloemen
Hopklaver	*Medicago lupulina*	
Sterklaver	*Trifolium stellatum*	in vrucht net een bol met rode sterretjes
Hazenpootje	*Trifolium arvense*	
Blauwe lupine	*Lupinus angustifolius*	heel smal blad
Glanzige ooievaarsbek	*Geranium lucidum*	is bij ons een z.g. stinzenplant, o.a. in Overveen
Reigersbek	*Erodium cicutarium*	
Tweejarig vlas	*Linum bienne*	
Zandweegbree	*Plantago arenaria*	
Hazenpootweegbree	*Plantago lagopus*	
Groot kaasjeskruid	*Malva sylvestris*	de roze bloemen hebben paarse aders
Gomcistus/Rockrose	*Cistus ladanifer*	Cistusroos, wit met paarse vlekken in het hart
Gevlekt zonneroosje	*Tuberaria guttata*	felgeel met donkere vlekken in het hart
Tamarisk	*Tamarix spec.*	
Echte kruisdistel	*Eryngium campestre*	
Blauw guichelheil	*Anagallis foemina*	heilzaam tegen guichel (= gekte)

Olijfboom	*Olea europeana*	
Weegbreeslangekruid	*Echium plantaginium*	mediterrane soort, bloem eerst rood, later paarsblauw
Slangekruid	*Echium creticum*	roodpaars, 1 stengel, grote bloemen
Gewone ossentong	*Anchusa officinalis*	
Kuiflavendel	*Lavandula stoechas*	paarse lintjes boven de bloeiaar, in de maquis
Veldsalie	*Salvia pratensis*	
‘gele vlasbek’	*Linaria spec.*	Triornithoiphora? Redunculata? Of reflexa?
Bellardia	*Bellardia trixago*	stevige plant, witte lipbloemen met roze vlek
Grote bremraap	*Orobanche rapum genistae*	
Kleverige ogentroost	*Parentucella viscosa*	halfparasiet met opvallende, gele lipbloemen
Duifkruid	*Scabiosa columbaria*	
Weideklokje	*Campanula patula*	
Stekelig sterrenoogje	*Pallenis spinosus*	gele ‘paardebloemetjes’ in een vertakte bloeiwijze
Medit.strobloem	*Helichrysum stoechas*	grijs behaard, gele bloemen, kerriegeur
Kamille	*Anthemis spec.*	overal de witte ‘margrietachtige’ bloemetjes
Gele ganzebloem	*Chrys.segetum*	
Akkergoudsbloem	*Calendula arvensis*	kleine uitgave van de bekende tuinsoort
Gevlekte melkdistel	*Galactitis tomentosa*	roze, flodderige bloem, wit geaderde bladeren
Mariadistel	*Silybum marianum*	hoge soort, grote bloem, groot witgevlekt blad
Baardtolpis	*Tolpis barbata*	zeer algemeen, gele bloem met donker hartje
Rotsstrobloem	*Phagnalon rupestre*	
Bleekgele droogbloem	*pseudognaphalium luta-album*	
Spaanse gouddistel	*Scolymus hispanicus*	
Zandblauwtje	*Jasione montana*	
Affodil	*Asphodelus aestivus*	toef smal blad, vertakte stengel met witte sterren
Herfsttijloos	*Colchicum autumnale*	overal in grasland zag je de bladertoefen
Narbonnevogelmelk	*Ornithogalum narbonense*	hoge pluim
Kuifhyacint	*Muscari comosum*	
Wilde ui	*allium subhirsutum*	
Orchis	*orchis spec.*	Niet gedetermineerd
Tongorchis	*Serapias lingua*	bij Kleverige ogentroost
Goudkamgras	*Lamarckia aurea*	prachtige, goudglanzende bloeiwijze
Groot trilgras	*Briza maxima*	grotere broer van onze Bevertjes
Grasje	*Aegilops geniculata*	grote korrels met erop een lange uitstaande naald
Wilde haver	*Avena sterilis*	al uitgebleekte, grote bloempakjes met lange naald
IJle dravik	*Bromus sterilis*	losse bloeiwijze, bloemen aan lange stelen

Els Löhr,
Gré Stelling